GO! BASISSCHOOL De Vogelzang

SCHOOLWIJZER

Schooljaar 2026 - 2027

Beste ouder(s),

Eerst en vooral willen we jullie namens het hele schoolteam van harte bedanken voor het vertrouwen dat jullie in ons stellen. We blijven streven naar een open en vlotte samenwerking met oog voor elk kind. We hopen dan ook dat alle kinderen zich snel (weer) thuis zullen voelen op onze school.

Zoals aan het eind van vorig schooljaar al via de nieuwsbrief is gecommuniceerd is er voor dit schooljaar een wijziging binnen ons directieteam. Emma De Jaeger neemt een andere functie op binnen onze scholengemeenschap. Stephanie De Vrieze zal de directeursfunctie van onze school voortzetten. Samen met het voltallige team staat zij garant voor de continuïteit, betrokkenheid en de dagelijkse werking van de school.

Graag stellen we hierbij onze schoolwijzer aan jullie voor. In dit boekje vinden jullie een overzicht van de werking van onze school, de gemaakte afspraken, de jaarplanning en de financiële regelingen.

We vragen jullie om deze informatie zorgvuldig door te nemen. Zo zorgen we er samen voor dat het schooljaar vlot en aangenaam verloopt voor iedereen. Hebben jullie na het lezen nog vragen, spreek gerust iemand van het schoolteam of de directie aan.

Goede afspraken maken goede vrienden!

We wensen de kinderen en jullie een fijn, leerrijk en warm schooljaar toe.

Met vriendelijke groet,

Team De Vogelzang



GO! BASISSCHOOL
De Vogelzang

Samen vliegen we de toekomst in!

Onze 4 pijlers:

- Samenwerken
- Gelijkheid
- Leerplezier
- Zelfvertrouwen

Bij **GO! De Vogelzang** vliegen we samen de toekomst in! Onze school, gelegen in een groene en inspirerende omgeving, biedt kwaliteitsvol onderwijs op maat van elk kind. We geloven in een sterke, individuele aanpak waarin **samenwerken, gelijkheid, leerplezier en zelfvertrouwen** centraal staan. Zo krijgt elk kind de kans om te groeien op zijn of haar eigen tempo.

Ons enthousiast en ervaren schoolteam zet zich elke dag in voor de brede ontwikkeling van uw kind. Het ruime domein met een avontuurlijke speelplaats, lichte en aangename klaslokalen en een moderne sportzaal zorgt voor een leerrijke, stimulerende omgeving.

Ouders zijn voor ons echte partners. Via regelmatige communicatie, oudercontacten, een actieve ouderraad en gezamenlijke activiteiten bouwen we samen aan de school van uw kind. Heeft u vragen of bezorgdheden? We staan altijd klaar voor een open gesprek.

Bij GO! De Vogelzang creëren we **een veilige en warme sfeer** waar elk kind zich goed voelt en vol vertrouwen kan groeien. Samen geven we elk kind vleugels om zijn of haar eigen koers te vliegen.

Contactgegevens

Adres: GO! Basisschool De Vogelzang
Goedlevenstraat 78
9041 Oostakker

Telefoon: 09/251.13.32
E-mail: info@bsdevogelzang.be
Website: www.bsdevogelzang.be



GO! BASISSCHOOL De Vogelzang

Wie is wie?

Directie: Stephanie De Vrieze

Secretariaat: Katty Legiest

Zorgcoördinator: Tamara Moens en Sandra Rots

ICT- Coördinator: Alexander Van Rie

Coördinator - Preventie en veiligheid: Manon Cornil

Team kleuter:

K0: juf Eline en juf Jade (op dinsdag)
K0-K1: juf Stéphanie en juf Vanessa (op maandag)
K1: juf Mendy
K2A: juf Ann en juf Larissa (op donderdag VM)
K2B: juf Isabel
K3A: juf Tania
K3B: juf Laurence en juf Larissa (op dinsdag- en donderdag NM)
LO: juf Wendy
Zorg: juf Vanessa - juf An - juf Larissa - juf Jade



Team lager:

L1A: juf Yomi en juf Nathalie (op donderdag NM)
L1B: juf Laura en juf Nathalie (op maandag)
L2A: juf Fabienne
L2B: juf Lara
L3A: juf Inge D.C.
L3B: juf Fien
L4A: juf Silvie en juf Julie (op maandag)
L4B: juf Barbara
L5A: meester Bart
L5B: juf Mari en juf Louise (op maandag- en dinsdag NM)
L6A: juf Beaudine
L6B: juf Inge V.
LO: meester Abel en juf Julie
Zorg: juf Nathalie (eerste graad) - juf Julie en juf Louise (tweede graad) - juf Louise - (derde graad)

Levensbeschouwing (maandag en donderdag):

NCZ: meester Kevin en juf Barbara
RKG: meester Wout
ISL: meester Abdelhak

GO! BASISSCHOOL
De Vogelzang

Inschrijvingen

Vrij inschrijving voor het lopende schooljaar 2026 – 2027 kan nog tot februari 2027.
We hebben nog vrije plaatsen in: **K0, K1, L2, L3, L5 en L6.**



Inschrijven voor schooljaar 2027-2028:

Onze school ligt binnen het grondgebied Gent en is dus gekoppeld aan het LOP. Dit betekent dat de inschrijvingen verlopen via de site https://meldjeaan.gent.be/ en via een vaste tijdregeling:

- **Voorrang broer/zus:** Voor kindjes geboren in het jaar 2025 waarvan broer of zus al op onze school les volgen. → Inschrijven op de school in de maand januari.
- **Alle andere nieuwe inschrijvingen** voor het schooljaar 2027–2028 → Aanmelden via de site 'meldjeaan' in de maand maart.
- **Start vrije inschrijvingen** → Inschrijven op de school vanaf eind mei.

Bij alle inschrijvingsperiodes vragen we om **steeds telefonisch of via mail een afspraak** met het secretariaat te maken. Dit kan op volgende momenten:

🕒 Elke schooldag op afspraak van 8u00 tot 15u30. Op woensdag van 8u00 tot 12u00.

Ter info: een peuter kan worden ingeschreven vanaf de vooropgestelde periode binnen het LOP, maar kan slechts naar school komen op één van de 7 volgende instapdata wanneer de peuter reeds 2 jaar en 6 maand is:

De eerste schooldag na:

- De zomervakantie: op dinsdag 1 september 2026 → geboren t.e.m. 1 maart 2024
- De herfstvakantie: op maandag 9 november 2026 → geboren t.e.m. 9 mei 2024
- De kerstvakantie: op maandag 4 januari 2027 → geboren t.e.m. 4 juli 2024
- 1 februari: op maandag 1 februari 2027 → geboren t.e.m. 1 augustus 2024
- De krokusvakantie: op maandag 15 februari 2027 → geboren t.e.m. 15 augustus 2024
- De paasvakantie: op maandag 12 april 2027 → geboren t.e.m. 12 oktober 2024
- Hemelvaartsdag: op maandag 10 mei 2027 → geboren t.e.m. 10 november 2024

Kleuters die op deze instapdata juist 2 jaar en 6 maanden worden, kunnen onmiddellijk naar school komen.

GO! BASISSCHOOL
De Vogelzang

Bereikbaarheid en veiligheid

Trappen of stappen



Trappen of stappen naar de school wordt sterk aanbevolen. Kleuters en lagere schoolkinderen kunnen hun fiets of step in onze fietsenstalling plaatsen aan de hoofdingang van de school. Op het domein mag er niet gefietst worden, enkel met de fiets in de hand kan je het domein betreden.



Met de wagen

Kiss and ride zone:

Op de bus strook van de school is het toegestaan om kort te stoppen zodat de kinderen zelfstandig de school binnen kunnen lopen. Het is niet de bedoeling dat ouders hier parkeren en uitstappen.

Parkeermogelijkheden:

Als je toch met je kind(eren) wilt meelopen tot aan de schoolpoort, parkeer dan in de omliggende straten.

De parking op het schooldomein is voorbehouden voor het personeel!

Het is niet toegestaan om auto's geheel of gedeeltelijk op het voetpad te parkeren (Ook niet voor even!). Dit zorgt voor een onveilige verkeerssituatie voor onze kinderen. Wij zien geregeld auto's staan op plaatsen waar het niet kan! Paaltjes met een parkeerverbod worden vaak genegeerd. Wanneer iedereen zich aan de regels houdt, is het aangenaam en veilig voor al onze kinderen. Ook de politie zal hier regelmatig op controleren.

Openbaar vervoer

Op de hoek van de Krijtestraat en de Goedlevenstraat bevindt zich de bushalte 12b van de Lijn.

Gemachtigde opzichters

Zowel tijdens de ochtend- als de avondspits zijn er gemachtigde opzichters aanwezig. We vragen u vriendelijk om respect te tonen voor deze opzichters en hun instructies op te volgen. Stop met uw auto of fiets wanneer zij voetgangers willen laten oversteken. Aan de voetgangers vragen we om te wachten op hun sein voordat u oversteekt.

📢 Oproep

Bent u als ouder of grootouder ook zo blij met een veilige schoolomgeving voor uw kinderen? Misschien wilt u ook uw steentje bijdragen door als gemachtigde opzichter ons te ondersteunen. Dit kost slechts een kwartier van uw tijd voor of na school. Neem gerust contact op via info@bsdevogelzang.be



GO! BASISSCHOOL
De Vogelzang

Toegang tot de school

Kleuter

Vanaf 8u00, via de toegangspoort aan de Waterstraat.



Lager

Vanaf 8u00, via de toegangspoort aan de hoofdingang van de school, Goedlevenstraat.

Schooluren

Kleuters en lagere school

	maandag	dinsdag	woensdag	donderdag	vrijdag
Les ochtend	08u30	08u30	08u30	08u30	08u30
Middagpauze	12u05	12u05		12u05	12u05
Les namiddag	13u25	13u25		13u25	13u25
Einde	15u30	15u30	11u30	15u30	15u05



Vertrek tijdig van thuis!

‘s Ochtends kan het behoorlijk druk zijn, maar dit mag geen excuus zijn om te laat te komen. **De bel gaat voor het lager én voor de kleuters om 8u30.** We vragen om 5 minuten voor het belsignaal aanwezig te zijn op de school.

Ook voor kleuters is het heel **belangrijk om ’s morgens op tijd in de klas te zijn**. Wanneer de dag rustig en samen met de groep kan beginnen, voelen kleuters zich veilig en welkom. We starten steeds met een vast ochtendritueel: begroeten, liedjes zingen, de dag aanduiden op de kalender… Dat geeft hen houvast en structuur.

Sommige kinderen wachten ’s morgens graag rustig bij mama of papa tot de bel gaat. Dat is helemaal oké. Maar het is ook heel goed wanneer uw kind al even op de speelplaats gaat spelen vóór schooltijd. Voor kleuters is dat een waardevol moment: ze kunnen er hun energie kwijt, sociale contacten leggen en hun speelkameraadjes al ontmoeten.

Door vrij te spelen vóór de schooldag begint, komen kinderen vaak vrolijker en meer ontspannen de klas binnen. Ze hebben al even kunnen bewegen, iets kunnen vertellen aan hun vriendjes of een spel kunnen starten. Zo maken ze als het ware een brug tussen thuis en school. Voor veel kleuters maakt dat de overgang naar de klas veel makkelijker en natuurlijker.

De leerlingen worden op de school toegelaten vanaf 8u00 en een kwartier na de schooltijd.

GO! BASISSCHOOL De Vogelzang

Vakantie en vrije dagen

Op het einde van het vorige schooljaar ontving je al onze jaarkalender. Deze kan je ook raadplegen op onze schoolwebsite.

Via de nieuwsbrief en het agenda van de kinderen of de sociale media van onze ouderraad wordt u op de hoogte gehouden van de verlofdagen voor de komende periode.

Pedagogische studiedagen (betalende opvang op school)

Ook dit schooljaar voorzien we enkele pedagogische studiedagen. We begrijpen dat dit voor u soms wat puzzelwerk kan betekenen in de opvang maar willen graag uitleggen waarom dit belangrijk is.

Vanaf dit schooljaar moeten alle scholen in Vlaanderen de nieuwe minimumdoelen (leerdoelen die élke leerling moet bereiken) stap voor stap invoeren en gebruiken. Dat vraagt van ons team heel wat voorbereiding: samen lessen en materialen afstemmen, nieuwe methodieken inoefenen en afspreken hoe we de vorderingen van de kinderen opvolgen.

Door hier voldoende tijd voor vrij te maken, zorgen we ervoor dat de kwaliteit van ons onderwijs hoog blijft en dat we als school klaar zijn voor de toekomst. Uiteindelijk komen die studiedagen dus rechtstreeks ten goede aan uw kinderen: zij krijgen les van een team dat goed voorbereid, afgestemd en gemotiveerd is.

Data pedagogische studiedagen:

- Woensdag 7 oktober 2026
- Woensdag 20 januari 2027
- Woensdag 5 mei 2027



Vrije dagen (geen opvang)

- Wapenstilstand: woensdag 11 november 2026
- Hemelvaartsdag: donderdag 6 mei 2027
- Brugdag: vrijdag 7 mei 2027
- Pinkstermaandag: Maandag 17 mei 2027

Schoolvakanties

- Herfstvakantie: van maandag 2 november 2026 t.e.m. zondag 8 november 2026
- Kerstvakantie: van maandag 21 december 2026 t.e.m. zondag 3 januari 2027
- Krokusvakantie: van maandag 8 februari 2027 t.e.m. zondag 14 februari 2027
- Paasvakantie: van maandag 29 maart 2027 t.e.m. zondag 11 april 2027
- Start zomervakantie: donderdag 1 juli 2027

GO! BASISSCHOOL De Vogelzang

Data rapporten en oudercontacten

Kleuter- en lagere afdeling

Klas	Datum	Contactmoment
K0-K1	Dinsdag 25 augustus 2026	11u00 - 13u30: infomoment
K2-L6	Donderdag 3 september 2026	18u00 - 19u30: infomoment
K0 - K1	Dinsdag 6 oktober 2026	Oudercontact
K2 - L6	Donderdag 22 oktober 2026	Oudercontact
L6	Donderdag 18 februari 2027	Oudercontact
K0 - K3	Donderdag 18 maart 2027	Oudercontact op afspraak na uitnodiging door de klasleerkracht. • Enkel voor leerlingen met specifieke leerbehoeften
L1 - L5	Donderdag 18 maart 2027	Oudercontact
K0 - K3	Maandag 7 juni 2027	Oudercontact
L1 - L6	Dinsdag 24 juni 2027	Oudercontact op afspraak na uitnodiging door de klasleerkracht. • Enkel voor leerlingen met specifieke leerbehoeften

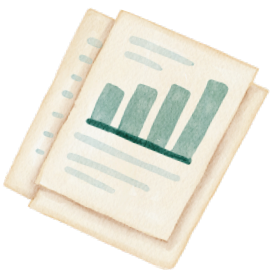

Rapporten L1 - L6

- Rapport 1: donderdag 22 oktober 2026
- Rapport 2: Vrijdag 15 januari 2027
- Rapport 3: donderdag 18 maart 2027
- Rapport 4: vrijdag 24 juni 2027

GO! BASISSCHOOL
De Vogelzang

Voor- en naschoolse opvang

Wie vroeger dan 8u00 op school toekomt of langer blijft dan na de schooltijd gaat naar de voor-en naschoolse opvang. **De kinderen kunnen alle dagen van 7u00 tot 18u00 bij ons terecht. Ook op woensdagnamiddag blijft de school open tot 18u00.**

Op de **pedagogische studiedagen** voorzien we opvang op onze school met de vertrouwde begeleiders. Tijdens **de schoolvakanties** worden er kampjes georganiseerd door BVLO, Muzaïek en Jungle Skills. Alle info kan je nalezen op onze website: https://bsdevogelzang.be/kampen/

Prijzen opvang

Voorschoolse opvang:

- Alle dagen tussen 7u00 en 8u00 per begonnen half uur: **€ 1,10**

Naschoolse opvang:

- Maandag, dinsdag en donderdag van 15u45 tot 18u00 per begonnen half uur: **€ 1,10**
- Woensdag van 11u45 tot 18u00 per begonnen uur: **€ 2,00**
- Vrijdag van 15u20 tot 18u00 per begonnen half uur: **€ 1,10**

Opvang tijdens pedagogische studiedagen:

- ½ dag met voorinschrijving: **€ 8,00**
- ½ dag zonder voorinschrijving: **€ 15,00**
- 1 dag met voorinschrijving: **€ 15,00**
- 1 dag zonder voorinschrijving: **€ 20,00**



Kampjes tijdens de schoolvakanties BVLO, Muzaïek of Jungle skills:

Afhankelijk van de organisatie zelf, extra info is steeds te raadplegen op de website van de organisaties zelf.

Registratie opvang

Het registreren van de opvang gebeurt met een **scansysteem**. De kinderen ontvangen allemaal een **badge met een code** dat ze aan hun boekentas hangen. Wie in de voor-en naschoolse opvang blijft, dient de badge bij de opvangbegeleider te laten scannen bij aankomst (ochtend) of vertrek (avond). Het scansysteem registreert het uur van aankomst of afhaling. Bij de factuur wordt het te betalen opvanggeld berekend en opgevraagd. Kosten van naschoolse opvang zijn fiscaal aftrekbaar en kunnen met een door de school jaarlijks uit te reiken attest bij de belastingaangifte worden ingebracht.

Opvangbegeleiders van onze school:

- Kleuter: juf Els - juf Mady - juf Marie-Jeanne
- Lager: juf Margarita - juf Hülya - juf Mervé

GO! BASISSCHOOL De Vogelzang

Studie vanaf L3

Vanaf het 3de leerjaar kunnen de kinderen na de schooluren op maandag, dinsdag en donderdag hun huiswerk maken in de studie. De leerlingen kunnen onder begeleiding de ruimte en tijd krijgen om taken of lessen te herhalen of voor te bereiden. Zijn ze klaar met hun taak, dan kunnen ze lezen in een eigen leesboek of gebruik maken van aangeboden strips door de school.

Verloop:

- Start: 15u45 voor iedereen
- Einde:
  - L3 - L4: 16u15
  - L5 - L6: 16u30, indien nodig tot 16u45
- Leesboek en schrijfgerei (pen, stylo of potlood) in boekentas van thuis!



Studiebegeleiders:

- Juf Beaudine
- Juf Fien
- Juf Charlene

Je kan als ouder intekenen om hieraan deel te nemen bij het begin van het schooljaar. De avondstudie is betalend onder dezelfde voorwaarden als de betalende voor-en naschoolse opvang (zie hierboven).

Opgelet! Kinderen ophalen tijdens de studietijd is niet mogelijk! Wie de kinderen dus komt ophalen tijdens de studietijd, schrijft beter niet in om het storen zoveel mogelijk te vermijden. Je kan steeds wachten in de inkomhal (hoofdingang van de school) tot de studie ten einde is.

Betalingen

Schoolrekening

Je ontvangt maandelijks een schoolrekening via mail. In deze schoolrekening worden volgende zaken opgenomen:

- Remgeld
- Warme maaltijden
- Uitstappen en zwemmen
- Voor- en naschoolse opvang



Je betaalt deze rekening via overschrijving. Gelieve dit telkens zo snel mogelijk in orde te brengen om achterstallige rekeningen te vermijden. Heeft u vragen over de betalingen dan kan je terecht bij juf Katty via mail Katty.legiest@bsdevogelzang.be , telefonisch of via een persoonlijk gesprek.

GO! BASISSCHOOL De Vogelzang

Remgeld voor middagtoezicht

De kinderen die over de middag op school blijven betalen daarvoor "remgeld". Dit geldt voor de gebruikers van een warme maaltijd, voor de boterhameters en de kinderen die thuis gaan eten over de middag maar vóór 13u10 terug op school aanwezig zijn.

Het remgeld wordt per maand betaald. Dit is een vast bedrag dat iedere maand wordt gefactureerd.

Maand	Vast bedrag	Maand	Vast bedrag
September 2026	€ 14,00	**Februari 2027**	€ 10,00
Oktober 2026	€ 14,00	**Maart 2027**	€ 13,00
November 2026	€ 10,00	**April 2027**	€ 10,00
December 2026	€ 9,00	**Mei 2027**	€ 11,00
Januari 2027	€ 13,00	**Juni 2027**	€ 14,00

Maaltijden

Je ontvangt maandelijks een mail om de warme maaltijden te bestellen voor jouw kind. Daarin kan je ook de menu terugvinden. Na de 13de van de maand kan er niet meer besteld worden voor de komende maand. **Wie niet tijdig besteld zal genoodzaakt zijn om die maand een lunchpakket mee te nemen.**

Wens je het volledige schooljaar een warme maaltijd te nemen, dan kan je dit ook aanduiden.

Het maandmenu is steeds beschikbaar op onze website. https://bsdevogelzang.be/algemene-info/maaltijden/



Prijzen maaltijden:

- Middagmaal kleuters: € 4,10
- Middagmaal lagere: € 4,60
- Soep: € 0,70

GO! BASISSCHOOL De Vogelzang

Afwezigheden voor leerlingen in het basisonderwijs

Op de eerste dag van de afwezigheid wordt de school vanaf 8u00 telefonisch op de hoogte gebracht. Je kan ook een mail sturen naar de klasleerkracht of info@bsdevogelzang.be. Ook de afwezigheid van kleuters worden steeds gemeld. Bij terugkeer uit ziekte wordt door de leerling het afwezigheidsattest afgegeven aan de klastitularis. **Zonder afgifte van het attest wordt deze afwezigheid onmiddellijk als onwettig ingevuld.**

Regelgeving afwezigheden

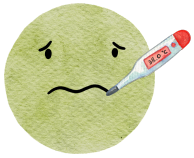

Opgelet: vanaf 5 jaar zijn leerlingen leerplichtig!

Afwezig wegens ziekte:

- Briefje geschreven door de ouder: is je kind tot en met drie opeenvolgende dagen ziek, kan je zelf een briefje schrijven (zie briefjes in de schoolagenda). Dit wordt **maximum vier keer per schooljaar** toegestaan
- Doktersattest: voor de afwezigheden van **meer dan drie opeenvolgende dagen** is een doktersattest verplicht. **Zijn de briefjes in de schoolagenda die je als ouders zelf kan schrijven (zie hierboven) op, dan is ook steeds een doktersattest verplicht!** Het aantal doktersattesten per schooljaar is onbeperkt

Van rechtswege gewettigde afwezigheden:

- Afwezig voor een begrafenis of huwelijk van iemand die onder hetzelfde dak woont of van bloed- of aanverwant 1° graad
- Onbereikbaarheid of ontoegankelijkheid van de school door overmacht en andere. Zie schoolreglement voor meer informatie

Feestdagen:

Bij afwezigheden verbonden aan de levenbeschouwelijke overtuiging is een briefje van de ouders steeds noodzakelijk.

Problematische of onwettige afwezigheden

Alle andere afwezigheden die hierboven niet zijn opgesomd of niet gewettigd kunnen worden zijn problematische of ongewettigde afwezigheden. **Wanneer leerlingen meer dan 5 halve dagen ongewettigd afwezig zijn wordt een problematisch dossier aangelegd.** Het CLB zal dan in samenspraak met de school het kind begeleiden.

Opmerking: Het leerplichtige kind dat bovenstaande regels inzake schoolbezoek niet respecteert, voldoet niet aan de wetgeving op de leerplicht. Voor kinderen die het eerste jaar van de leerplicht in het kleuteronderwijs doorbrengen (3e kleuterklas), geldt dezelfde regeling als in het lager onderwijs.

GO! BASISSCHOOL De Vogelzang

Afzetten en ophalen van je kind

Afzetten van je kleuter

Tussen **7u00 en 8u00** worden de kleuters naar het zaaltje van onze kleuterblok gebracht bij juf Els. Zij blijven dan in de (betalende) opvang. De kleuters hun badge wordt gescand bij het toekomen.Van **8u00 tot 8u30** neem je afscheid aan de ingang van de kleuterspeelplaats.

- **Je kleuter stapt alleen op de kleuterspeelplaats.** Er zijn elke dag juffen aanwezig op de speelplaats, zij kunnen steeds meestappen met de kleuter bij moeilijk afscheid.
- **We sporen zoveel mogelijk een kort afscheid aan!** Lukt het nog niet om alleen of met een juf op de speelplaats te stappen, kan je even wachten samen met je kleuter in de blauwe zone aan de poort. Gelieve hierbij rekening te houden om geen andere kleuters die toekomen op de school te hinderen.
- **Wees op tijd!** Het is fijn voor je kleuter om al even met de klasgenootjes te spelen alvorens naar de klas te gaan.

Op het belsignaal gaan alle kleuters (zonder ouders) naar hun rij, de poort sluit tot het einde van de schooldag. **Hou het afscheid zo kort mogelijk.** De ouders van K0 krijgen de tijd om hun peuter te laten wennen aan de school en kunnen enkele dagen meestappen tot aan de blauwe zone. De klasleerkracht laat weten wanneer dit niet meer mogelijk is.

Uitzonderlijk te laat:

De poorten van de school **sluiten om 8u35**. Ben je te laat dan dien je langs de hoofdingang te gaan (ingang lager) en je aan te melden bij het secretariaat. **Ouders kunnen niet mee tot aan de klas.**

Wat bij regenweer?

- Kleuters uit K0 en K1 worden afgezet aan het zaaltje van hun kleuterblok
- Kleuters uit K2 – K3 worden afgezet aan het groene poortje van de opvang lager. De kleuters stappen alleen verder tot onder het afdak. Bij het belsignaal maken de kleuters van K2 – K3 een rij onder het afdak en gaan samen met hun juf naar de klas. Ouders verlaten langs de poort het domein, gelieve niet te fietsen op de speelplaats.

Ophalen van je kleuter

Bij het belsignaal gaat de poort open.

- Ouders van K0 – K1 halen hun kleuter op aan de klas in de kleuterblok. Kleuters die niet worden opgehaald blijven in het zaaltje bij juf Els en juf Mady voor de opvang.
- Ouders van K2 - K3 komen tot aan de rij op de kleuterspeelplaats. Kleuters die niet afgehaald worden gaan met juf Marie-Jeanne naar de opvang.

De betalende opvang start om 15u45, de kleuters worden gescand bij het naar huis gaan. Wanneer de kleuters van de opvang buiten spelen wachten ouders aan het groene poortje om hen af te halen.



Regenweer?

- K0 – K1 blijft in het zaaltje van de kleuterblok
- K2 – K3 wordt opgehaald in het zaaltje via de zij-ingang (aan de gele muur)
- K2 – K3 gaat naar de grote turnzaal tot 17u00. Na 17u00 gaan ze naar het opvangzaaltje van de kleuterblok

Afzetten van je lagere schoolkind

Tussen **7u00 en 7u30** worden kinderen naar het zaaltje van onze kleuterblok gebracht bij juf Els. Vanaf **7u30 tot 8u00** gaan de kinderen naar de speelplaats van de opvang lager bij juf Nermin.

Deze kinderen verblijven in de voorschoolse (betalende) opvang en worden gescand bij het toekomen. **Van 8u00 tot 8u30 neem je afscheid van je kind aan de ingang van de schoolpoort.**

- Je kind stapt alleen verder op de speelplaats
- Je kind kan de fiets in de fietsenstalling plaatsen. Indien dit nodig zou zijn, kan je als ouder mee
- Wees op tijd! Het is fijn voor de kinderen om eerst nog wat met de vriendjes te spelen, te praten alvorens naar de klas te gaan
- Op het belsignaal begeven alle kinderen zich naar de rij en gaan ze samen met de klasleerkracht naar boven.

Uitzonderlijk te laat:

De poorten van de school **sluiten om 8u35**. Ben je te laat dan dien je langs de hoofdingang te gaan en je aan te melden bij het secretariaat. **Ouders kunnen niet mee tot aan de klas.**

Regenweer?

De kinderen kunnen nog steeds afgezet worden aan schoolpoort. De kinderen spelen dan onder de overdekte plaatsen.

Ophalen van je lagere schoolkind

We hebben verschillende rijen! Spreek duidelijk af met je kind waar het naartoe moet na de schooltijd:

- Naschoolse opvang: je kind wordt later opgehaald
- Busrij: je kind stapt samen met leerkracht naar de bushalte
- Fietsenrij: je kind steekt samen met leerkracht over om alleen met de fiets naar huis te gaan.
- Klasrij: je kind wordt opgehaald aan de rij

Bij het belsignaal gaat de poort open:

Kinderen worden opgehaald aan hun klasrij. Kinderen die uiteindelijk toch niet afgehaald worden gaan om 15u35 naar de naschoolse opvang. Spelen de kinderen buiten bij de opvang, dan wachten de ouders aan het groene poortje om hen op te halen. De opvangbegeleider zal je kind uitscannen, pas dan kan je kind mee naar huis.

Regenweer?

Kinderen staan onder het afdak. Er gelden steeds dezelfde afspraken als hierboven geschreven.

Bewegingsbeleid

Lichamelijke opvoeding



Kleuters

De kleuters krijgen wekelijks 2 lesuren lichamelijke opvoeding (LO) van juf Wendy. Om de 3 weken krijgt elke klas een extra uurtje beweging met juf Jade.

Lagere schoolkinderen

De leerlingen krijgen wekelijks 1 uur lichamelijke opvoeding (LO) van meester Abel, een gespecialiseerde LO-leerkracht. Om de 14 dagen krijgt elke klas een extra uurtje beweging met juf Julie.
De turnlessen kunnen zowel binnen als buiten plaatsvinden.

Extra activiteiten

De school organiseert regelmatig momenten waarop kleuters en lagere schoolkinderen hun fietsvaardigheden kunnen verbeteren.

Elk jaar vindt er een sportdag plaats voor de hele school.

- Voor de jongste kleuters (K0 tot K2) wordt er een dag vol activiteiten op de school zelf georganiseerd
- Voor de oudste kleuters (K3) en de lagere schoolkinderen gaan een dag naar het domein Rozenbroeken, waar ze kennismaken met verschillende sportdisciplines en spelletjes



Kledij

Er wordt veel belang gehecht aan hygiëne, zo is aangepaste turnkledij verplicht vanaf de lagere schoolafdeling.

- **Witte T-shirt:** eventueel een t-shirt van de school, dit is niet verplicht
- **Donkere korte broek**
- **Turnschoenen met witte zool**. Let op, dit is enkel voor binnen

Aangezien er vaak turnkleren terecht komen bij de verloren voorwerpen, vragen wij om zowel de kledij als de turnschoenen te voorzien van een naam. **De turnzak blijft op de school tot aan de volgende vakantieperiode,** dan gaat alles mee naar huis voor een wasbeurt.

Zwemmen

- In de 3de kleuterklas zwemmen de kleuters vanaf maart tweewekelijks
- De eerste graad (L1 en L2) zwemt een volledig schooljaar tweewekelijks
- De tweede en derde graad zwemmen gedurende één semester tweewekelijks

In de loop van de lagere school streven we naar de minimumvereiste om elk kind te leren overleven in het zwembad. Voor kinderen die reeds voldoende veilig zijn in het water bieden we extra zwemslagen aan (schoolslag, crawl) en verschillende vaardigheden zoals duiken, met zwemvliezen zwemmen, onder water zwemmen, … Kortom, elke leerling krijgt op zijn/haar niveau voldoende uitdaging.

Zwemmen gebeurt volgens een vooraf opgesteld zwemrooster. Het zwemrooster kan je vinden op onze website: https://bsdevogelzang.be/ouders/. De zwemlessen gaan door in het zwembad Lago Rozebroeken.

Zwemkledij:

- Een **aansluitende zwembroek** is verplicht voor jongens
- Meisjes dragen **een badpak**
- **Bikini en shorts worden niet toegelaten!**



Kostprijs:

- Busvervoer: **€1,00** voor de ouders, bijkomend sponsort de ouderraad €1,00 per busrit
- Zwembeurt: **€1,20**

In de lagere afdeling is het volgen van **alle lessen verplicht** (zie schoolreglement). De turn- en zwemlessen zijn een onderdeel van het lespakket en iedereen neemt eraan deel. Enkel met een doktersattest kan een leerling hiervoor vrijgesteld worden.

Infrastructuur

Onze school beschikt over **een volledig uitgeruste en zeer ruime sportzaal**, voorzien van alle nodige grote toestellen en klein materiaal. Kinderen krijgen op die manier meer dan voldoende ervaring met verschillende sporttakken en disciplines, alsook speelse vormen waarbij fijne en grove motoriek aan bod komen. Naast onze sportzaal, zijn de speelplaatsen uitgerust met sport specifieke doelen waarop verscheidene sporten kunnen beoefend worden (basket, voetbal, netbal, korfbal).

Extra buitenschools

Jaarlijks neemt onze school deel aan verscheidene sportieve activiteiten, voorzien door MOEV of andere organisaties. Dit voornamelijk voor leerlingen uit het lager. Dit kan aansluitend na school zijn of op woensdagnamiddag.

GO! BASISSCHOOL
De Vogelzang

Gezondheidsbeleid

Gekoppeld aan voldoende beweging, hebben wij ook extra aandacht voor gezonde gewoontes.

Tussendoortje



- Voormiddag: fruit en of groente
- Namiddag: koek zonder chocolade, fruit en of groente

Water

Ook promoten we het drinken van water, door de kinderen zelf meegebracht of kraantjeswater van de school. **Het gebruik van herbruikbare drinkflessen wordt aanbevolen.** Deze kan steeds nagevuld worden aan de kraantjes. Zij die dit wensen kunnen ook melk meebrengen om te drinken tijdens de speeltijd in de voormiddag. **Alle andere dranken staan we niet toe.**

Op school zijn (jonge) kinderen de hele dag in de weer. **Een evenwichtige maaltijd** tijdens de middagpauze is dan ook belangrijk om hun **energieniveau op peil te houden**. Helaas merken wij dat heel wat brooddozen snacks en fastfood bevatten.

Gezonde brooddoos

We geven graag enkele **tips** voor een gezonde en lekkere brooddoos. Op die manier hebben de kinderen voldoende energie om op school te leren, spelen en moeiteloos de dag door te komen:



- Sneetjes (donker) brood, gemiddeld 2 à 3. Het aantal kan variëren, je kent je eigen kind tenslotte het best
- Varieer in gezond beleg zoals kip, gekookte ham, een omelet, kaas, ...
- Een beetje zachte margarine. Vetstoffen zijn belangrijk voor jonge kinderen
- Eens een extraatje: blokjes kaas, gekookt ei, wortels, komkommer, ...
- Een dessertje is geen must. Wilt u toch iets meegeven, dan is een stukje fruit ideaal. Voorzie ook eens een melkproduct zoals yoghurt.
- Een drankje bij de lunch? Dan kan je kiezen uit water of een brikje gewone melk. Brikjes worden leeg terug in de brooddoos meegegeven naar huis. **Alle andere danken kunnen wij niet toelaten!** Heeft je kind deze toch bij, dan voorzien wij water om te drinken ter vervanging

Wij willen met aandrang vragen om **geen chocolade of snoep** mee te geven naar school! Bij feestelijke gelegenheden zoals Halloween, Sinterklaas, carnaval en einde schooljaar krijgen kinderen nog meer dan voldoende de kans om met mate iets minder gezond te eten.



GO! BASISSCHOOL
De Vogelzang

Communicatie

De school hanteert een open communicatiebeleid waarbij ouders en personeelsleden vlot met elkaar in contact kunnen komen.

Een klein bericht voor de klasleerkracht

Kleuter:

- Een klein briefje schrijven en dit in het heen -en week zakje stoppen van je kleuter
- Een mailtje sturen naar de klasleerkracht

Lager:

- Een berichtje schrijven in de schoolagenda van je kind
- Een mailtje sturen naar de klasleerkracht

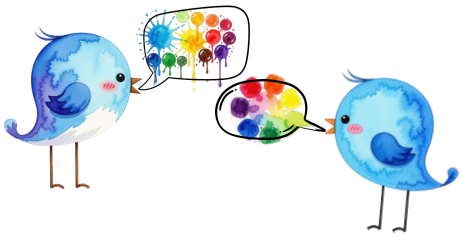

Een kort gesprek met de klasleerkracht kan telkens **na de schooltijd** bij het ophalen van je kind. We kiezen ervoor om **niet om 8u30** bij de start van de school gesprekken te voeren aangezien de leerkracht dan een klasverantwoordelijkheid heeft. Indien je enkel voor de schooltijd kan langskomen, maak je best een afspraak met de klasleerkracht.

Een belangrijke mededeling doe je het best mondeling met de klasleerkracht. Dit kan op een oudercontact of maak een afspraak via het agenda van je kind of via een mailtje. Op die manier kan de leerkracht de tijd nemen om naar jou te luisteren.

Bezorgdheden of vragen, ga altijd eerst tot bij de klasleerkracht.
Indien je nadien nog meer hulp of advies nodig hebt kan je terecht bij onze zorgcoördinator Tamara Moens of Sandra Rots. Ben je na deze stappen nog onvoldoende geholpen dan kan je terecht bij de directie Stephanie De Vrieze.

Oudercontacten

Kleuter- en lagere afdeling:

- 2 oudercontacten op een schooljaar voor iedereen
- 1 oudercontact extra voor ouders waarvan de kinderen bepaalde zorgnoden hebben

Zorggesprekken

Heeft je kind bepaalde zorgnoden die de school wenst te bespreken dan zal je als ouder uitgenodigd worden voor een gesprek. Daarop is de klasleerkracht aanwezig samen met de zorgcoördinator. Bij sommige gesprekken kunnen ook het CLB en de extra ondersteuners (leerondersteuners, logopedisten, ...) of de directie aanwezig zijn.

Brieven

Worden hoofdzakelijk via mail doorgestuurd naar elke ouder. Brieven waarbij een invulstrookje terug moet komen worden meegegeven aan uw kind.

Vragen over schoolrekeningen

Hiervoor kan je bij juf Katty terecht via mail katty.legiest@bsdevogelzang.be of telefonisch op 09/2511332. Langskomen voor of na de schooluren is ook altijd mogelijk.

Nieuwsbrief

Om de 2 maanden stuurt de school een nieuwsbrief uit met activiteiten die in de afgelopen weken aan bod kwamen. Ook te onthouden data en eventuele tips kan je in deze brief terugvinden.

Website

Op onze website kan je alle algemene informatie vlot terugvinden, alsook de verstuurde brieven, foto's van de activiteiten en de mailadressen van onze leerkrachten.

Continuüm in zorg

Ons zorgbeleid

Het zorgbeleid van de school beoogt **de totale ontwikkeling van het kind.** We proberen de kinderen in hun geestelijke, intellectuele, emotionele en sociale groei voor te bereiden op weg naar volwassenheid. **We houden rekening met de interesses en de verschillen tussen de kinderen.** Zo bouwen we aan een school waar ieder kind op de juiste plaats komt en zich geborgen en thuis mag voelen om zo te kunnen opgroeien in een positieve omgang met elkaar. Leerlingenzorg wordt gevoerd vanuit een visie op zorg en wordt door het hele schoolteam opgesteld, gedragen en aangepast aan **de specifieke noden van elk kind.**

Preventieve basiszorg - fase 0

- Voor alle leerlingen
- Kwaliteitsvol onderwijs en ondersteuning door de klasleerkracht
- We passen dit toe d.m.v. differentiatie, duidelijke instructies, extra uitleg

Deze aanpak maakt bij veel kinderen het verschil.

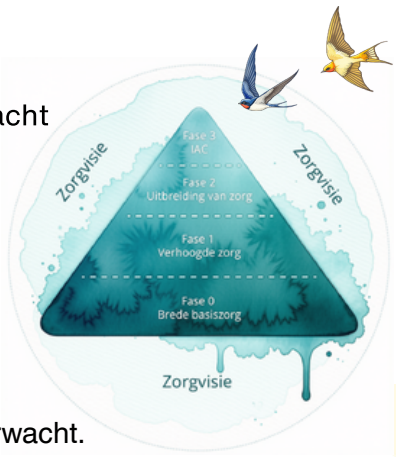

Verhoogde zorg - fase 1

- Voor leerling(en) die tijdelijk extra ondersteuning nodig hebben
- De leerling(en) hun ontwikkeling verloopt sneller of trager dan verwacht.
- De leraar stemt extra af op noden van het kind met hulp van zorgteam (zorgcoördinator – zorgleerkracht). Er wordt een individueel begeleidingsplan opgesteld.
- We passen dit toe d.m.v. individuele afspraken, aangepaste taken, observatie, ...

De ouders worden vanaf dit moment steeds geïnformeerd en mogelijk actief betrokken.

Uitbreiding van zorg - fase 2

- Voor leerling(en) met meer complexe ondersteuningsbehoeften. De huidige begeleiding en hulp dreigt vast te lopen en er is nood aan bijkomend inzicht
- Externe partners worden betrokken. Op een M.D.O. (Multidisciplinair overleg met klastitularis – zorgcoördinator – zorgleerkracht - CLB – eventuele externen zoals kinesist, logopedist, revalidatiemedewerkers, …) worden de verdere acties geconcretiseerd
- We passen dit toe d.m.v. gesprekken met ouders/CLB en het opstellen van een handelingsplan

Individueel Aangepast Curriculum (IAC) - fase 3

- Voor leerling(en) met een (gemotiveerd) verslag van het CLB
- We wijken af van het gemeenschappelijk curriculum en stellen leerdoelen op maat op
- We passen dit toe d.m.v. aanpassing leerdoelen, samenwerking met ondersteuners, inclusief of buitengewoon onderwijs

Wanneer de zorgvraag de draagkracht van de school overstijgt, kan een overstap naar een school met een meer specifiek aanbod een zinvol alternatief zijn.

Het leersteuncentrum

Leersteuncentrum GO! GENT

Voor leerlingen met specifieke onderwijsbehoeften kan extra leersteun aangevraagd worden. De zorg wordt dan georganiseerd door het leersteuncentrum Gent. **Het leersteuncentrum biedt leerkrachtgerichte en leerlinggerichte ondersteuning** in scholen voor gewoon basis- en secundair onderwijs.

Het zwaartepunt van de ondersteuning verschuift van het werken met leerlingen naar het versterken van leraren en lerarenteams in hun pedagogisch-didactisch handelen.
Deze vorm van ondersteuning moet ervoor zorgen dat leraren(teams) met zo veel mogelijk leerlingen met specifieke noden binnen een gemeenschappelijk curriculum kunnen werken.

C.L.B. - Centrum voor Leerlingenbegeleiding

Go! Gent CLB centrum voor leerlingenbegeleiding

Het CLB van het GO! Gent is bereikbaar op volgende coördinaten:

GO! CLB Gent - Hoofdzetel
Voskenslaan262
9000 Gent
Tel: 09/243 79 70
info@clbgent.be

Directeur: Saïda Ouchan
Verpleegkundige: Jo Vander Vekens
Arts: Danielle Wehlou
Psycholoog: Katrien Coppens



GO! BASISSCHOOL
De Vogelzang

De ouderraad

Onze school heeft een fijne ouderraad die maar al te graag de handen uit de mouwen steekt om de school verder te helpen uitbouwen. **De opbrengsten van de activiteiten gaan rechtstreeks naar de schoolwerking.** Zo ondersteund de ouderraad o.a. bij:

- Financiële steun bij het zwemmen voor elke leerling
- Verhogen van het klasbudget van elke leerkracht
- Sponsoring bij het bezoek van de Sint
- …

De ouderraad komt **tweemaandelijks** samen in de leraarskamer van de school. Zij kunnen steeds **extra helpende handen** gebruiken als deel van de vaste kern of als extra vrijwilliger **op bepaalde activiteiten.** Meer info over onze werking en activiteiten:
https://bsdevogelzang.be/ouders/ouderraad/

Interesse om aan te sluiten?

Mail: **ouderraad@bsdevogelzang.be**
Voorzitters:

- Matthias Wauters (papa van Amélie en Mattéo)
- Hannah Coekaerts (mama van Mikah en Jitse)

@OUDERS_BS_DE_VOGELZANG
/ouderraadvogelzang